



T.C.  
UŞAK BELEDİYE BAŞKANLIĞI  
Plan ve Proje Müdürlüğü  
Planlama Şefliği



Sayı : E-63527195-754-87973

14.12.2023

Konu : Askı İlan Tutanağı

ASKI İLAN TUTANAĞI  
PLANLAMA ŞEFLİĞİNE

Belediye Meclisinin **06/12/2023** tarih ve **388** sayılı kararı ile, 3194 sayılı İmar Kanunu'nun 8/b maddesi gereğince onaylanan; Uşak Ticaret ve Sanayi Odası'nın yazısına istinaden; İlimiz, Merkez, Kurtuluş Mahallesi, 144 ada 15 numaralı parselde ada kenar çizgisinde, 08.09.2016 tarihinde yapılan sayısallaştırma işlemi sırasında değişiklik yapıldığı ve bu yapılan değişikliğin düzeltilmesi yönünde hazırlanan 1/1000 ölçekli uygulama imar planı değişikliği, Mekânsal Planlar Yapım Yönetmeliğinin 33. maddesi uyarınca Belediye ilan tahtasında asılmak, plana konu alanda bulunan tabelalarda ve ilgili muhtarlığın panosunda duyurulmak ve Belediye internet sitesinde yayımlanmak suretiyle **15/12/2023** tarihinden itibaren otuz gün süre ile askıya çıkartılmıştır. İlgililerine ilan olunur.

Askıya Çıkış Tarih:15/12/2023-08:30

Askıdan İniş:15/01/2024-17:30

Raziye GÖKCE GÜLEŞ  
Şehir Plancısı

SERPİL KESKİN  
Plan Proje Müdürü V.

**Bu belge, güvenli elektronik imza ile imzalanmıştır.**

Doğrulama Kodu: 8357F4E2-C1AA-4628-8CBE-6921BB4FE4F9

Doğrulama Adresi: <https://www.turkiye.gov.tr/usak-ebys>

Sarayaltı Mahallesi Ramazan Akar Sokak No:3 Uşak  
KEP Adresi : [usakbelediyeباشkanligi@hs01.kep.tr](mailto:usakbelediyeباشkanligi@hs01.kep.tr)

Bilgi için:Raziye GÖKCE  
GÜLEŞ  
Şehir Plancısı



Seçil SEKMEN ÖZKAN

Şehir Plancısı





**UŞAK İLİ, MERKEZ İLÇESİ, KURTULUŞ  
MAHALLESİ 144 ADADA İMAR PLANI  
DEĞİŞİKLİĞİ  
PLAN AÇIKLAMA RAPORU**

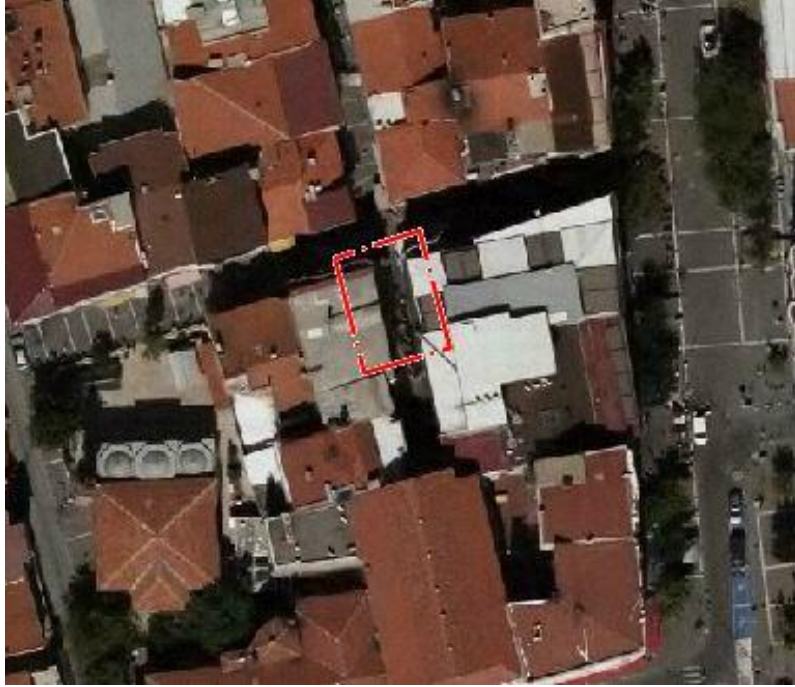

**2023**

Seçil SEKMEN ÖZKAN

Şehir Plancısı

---

## İÇİNDEKİLER

---

1. PLANLAMA ALANININ KONUMU ve GENEL ÖZELLİKLERİ.....	5
2. MÜLKİYET VE KADASTRAL DURUM.....	9
3. MEVCUT DURUM TESPİTİ.....	10
3.3.1. 1/5.000 HALİHAZIR HARİTA DURUMU .....	10
3.3.2. 1/1.000 HALİHAZIR HARİTA DURUMU .....	11
4.MEVCUT PLANLAMA KARARLARI .....	12
5. PLANLAMANIN GEREKÇESİ VE PLANLAMA KARARLARI .....	13

---

## HARİTA LİSTESİ

---

HARİTA 1: EGE BÖLGESİ İLLERİ .....	5
HARİTA 2: UŞAK İLÇELERİ.....	6
HARİTA 3: UYDU GÖRÜNTÜSÜ .....	6
HARİTA 4: UŞAK İLİ KARAYOLLARI HARİTASI .....	8
HARİTA 5: PLANLAMA ALANI YAKIN ÇEVRE ULAŞIM BAĞLANTILARI.....	9
HARİTA 6: PLANLAMA ALANI KADASTRO HARİTASI.....	10
HARİTA 7: PLANLAMA ALANI 1/5000 ÖLÇEKLİ HALİHAZIR HARİTA .....	11
HARİTA 8: PLANLAMA ALANI 1/1000 ÖLÇEKLİ HALİHAZIR HARİTA .....	11
HARİTA 9: MEVCUT 1/100.000 ÖLÇEKLİ ÇEVRE DÜZENİ PLANI.....	12
HARİTA 10: PLANLAMA ALANI 1/5000 ÖLÇEKLİ MEVCUT PLAN .....	12
HARİTA 11: PLANLAMA ALANI 1/1000 ÖLÇEKLİ MEVCUT PLAN .....	13
HARİTA 12: ÖNERİ UYGULAMA İMAR PLANI.....	14

# 1. PLANLAMA ALANININ KONUMU VE GENEL ÖZELLİKLERİ

## 1.1. ÜLKE VE BÖLGE İÇİNDEKİ YERİ

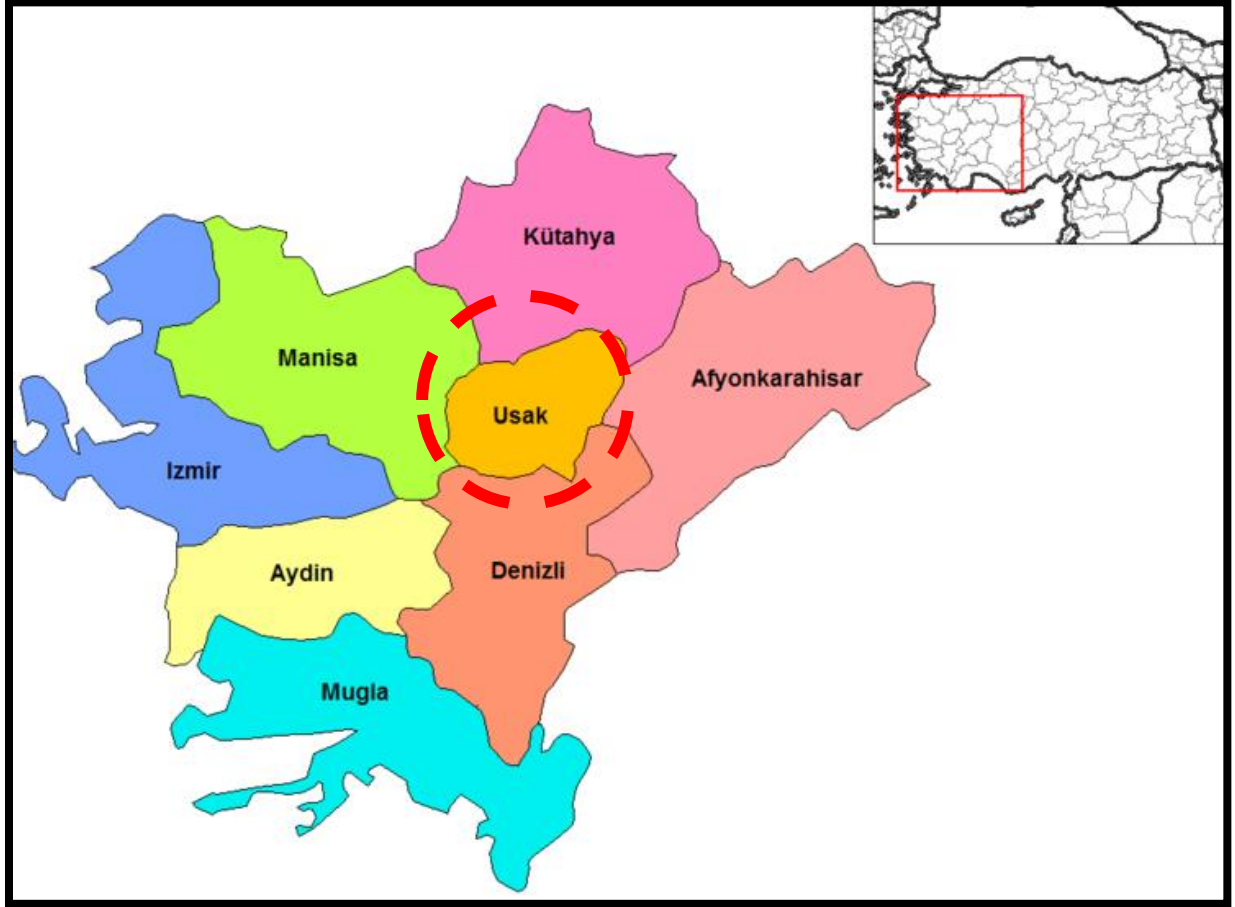

**HARİTA 1: EGE BÖLGESİ İLLERİ**

Uşak İli, Ege Bölgesinin İç Batı Anadolu bölümünde, Ege Bölgesi ile İç Anadolu bölgesinin birbirlerinden ayrıldığı İç Batı Anadolu eşiğinin batı kenarında, 38 derece 13 dakika ve 38 derece 56 dakika enlemleri ile 28 derece 48 dakika ve 29 derece 57 dakika boylamları arasında yer alır. Kuzeyde Kütahya, doğuda Afyon, güneyde Denizli ve batıda Manisa illeri bulunmaktadır. 5 341 km<sup>2</sup> alana sahip olan Uşak yüzölçümü itibarıyla iller sıralamasında 64. sıradadır. Ülke yüzölçümünün % 0,7'lik kısmını oluşturmaktadır.

Murat Dağı, Bulkaz Dağı ve Ahır Dağı ilin kuzey, kuzeydoğu ve doğudaki doğal sınırlarını oluşturur. İl topraklarının batısı, Gediz vadisi ile Ege Bölgesine açılır. İl toprakları birçok vadiyle yarılmış dalgalı yaylalar görünümündedir. Bu yaylalar kuzeydoğudan güneybatıya doğru alçalarak bazı kesimlerde hafif dalgalı bir görünüş alırlar.

İl arazisi genel olarak dalgalı plato görünümündedir. Kuzey ve doğu kesimleri dağlık, güney ve batı kesimleri ise ovalar ve dalgalı arazilerden oluşmaktadır. İl topraklarının % 57,5'i platolardan, % 37 si dağlardan ve % 5,5 i de ovalardan meydana gelmektedir.

Uşak Kütahya Vilayetine bağlı bir kaza iken, 9 Temmuz 1953 tarih ve 6129 sayılı Kanununun 15 Temmuz 1953 tarih ve 8458 sayılı Resmi Gazete'de yayımlanması ile vilayet olarak "il"

statüsüne kavuşmuştur. Aynı kanunla Banaz, Ulubey, Karahallı ve Sivaslı nahiye merkezlerinde birer kaza kurulmuş, ayrıca Manisa Vilayetine bağlı Eşme kazasını da ihtiva etmek üzere, şu anki mevcut 5 ilçesi belirlenmiştir.

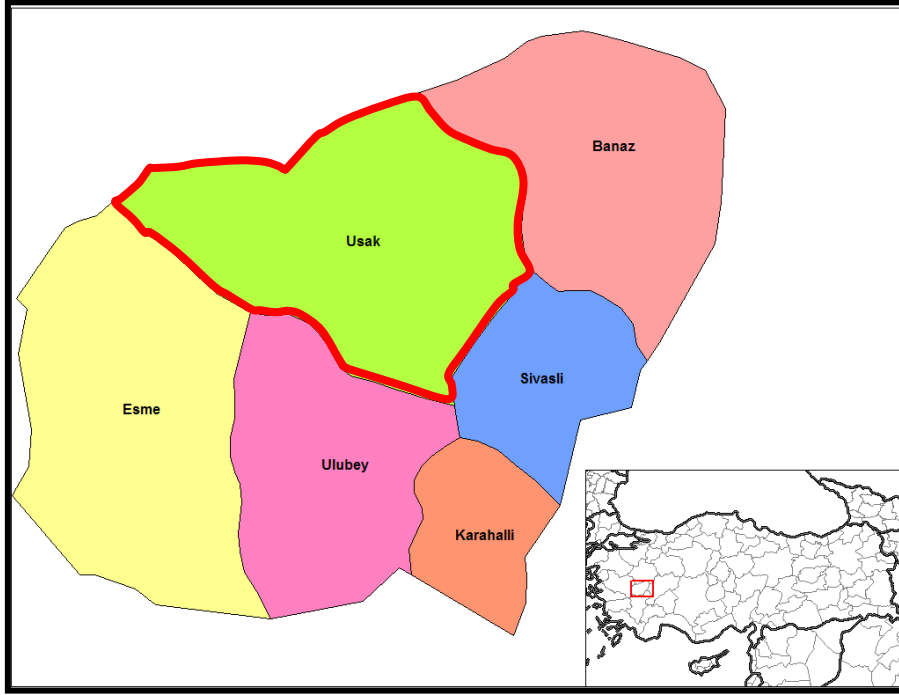

**HARİTA 2: UŞAK İLÇELERİ**

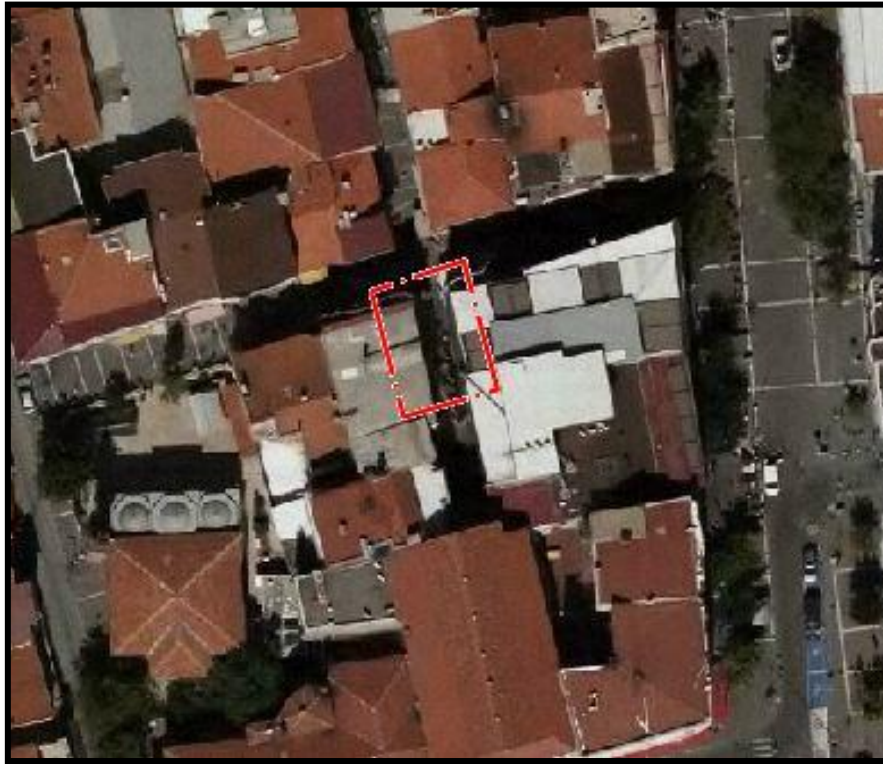

**HARİTA 3: UYDU GÖRÜNTÜSÜ**

Devlet Planlama Teşkilatı tarafından 2004 yılında yapılmış olan "İlçelerin Sosyo-Ekonomik Gelişmişlik Sıralaması Araştırması" na göre, Uşak Merkez ilçesi 872 ilçe içerisinde 52. sırada olup 2. derece gelişmiş ilçeler arasında yer almaktadır.

#### Uşak Merkez İlçesi Sosyo-Ekonomik Göstergeleri

SOSYO-EKONOMİK GÖSTERGELER	Merkez	
		Sıra
Nüfus	179 458	45
Şehirleşme Oranı	76,34	53
Nüfus Artış Hızı (%)	20,97	172
Nüfus Yoğunluğu	137	134
Nüfus Bağımlılık Oranı (%)	49,37	715
Ortalama Hanehalkı Büyüklüğü	3,89	717
Tarım Sektöründe Çalışanlar Oranı (%)	37,33	812
Sanayi Sektöründe Çalışanlar Oranı (%)	26,33	22
Hizmetler Sektöründe Çalışanlar Oranı (%)	36,35	148
İşsizlik Oranı (%)	8,21	206
Okur Yazar Oranı (%)	89,44	190
Bebek Ölüm Oranı (‰)	37,59	476
Fert Başına Genel Bütçe Geliri (Bin TL)	153 706	87
Vergi Gelirlerinin Ülke İçindeki Payı (%)	0,13839	50
Tarımsal Üretimin Ülke İçindeki Payı (%)	0,18042	161

Devlet Planlama Teşkilatı tarafından 2010 yılında yapılmış olan "İllerin ve Bölgelerin Sosyo-Ekonomik Gelişmişlik Sıralaması Araştırması"na göre, Uşak İli, 29. sırada yer almaktadır.

Zengin bir bitki örtüsü, sıcak-soğuk su kaynakları ve doğal güzelliğe sahip olan Murat Dağının zirvesini 2.309 m yükseklikte bulunan Kartaltepe oluşturmaktadır. Zirve noktası Kütahya ili sınırları içinde bulunan Murat Dağı'nın Uşak sınırları içerisinde kalan tepelik alanlarının ortalama yükseltisi 1.500 m civarındadır.

Bulkaz Dağı, Sivaslı ilçesinin doğu ve güneydoğusunda bulunmaktadır. Zirve noktası 1.930 m de bulunan dağın yapısında kireçtaşları hakim durumdadır. Kuzey-güney istikametinde uzanan Bulkaz Dağı, aynı zamanda Uşak-Afyon illerinin doğal sınırını oluşturmaktadır. Zengin su kaynaklarına sahip olan dağ, bitki örtüsü bakımından fazla zengin değildir.

Uşak, Ege ve İç Batı Anadolu Bölgeleri arasında geçit yeri olduğundan bitki örtüsünde de her iki bölgenin özellikleri göze çarpar. Ancak Uşak, Ege Bölgesi'ne göre daha soğuk olduğundan Ege Bölgesi'nin tipik bitki örtüsü olan zeytine pek rastlanmaz. İlde, dağlarda çok sık ormanlar bulunmaktadır. Çok çeşitli ağaç türlerinin olduğu bu ormanlarda yaygın ağaç türleri; meşe, karaçam, kızılçam, dişbudak, ahlat, karaağaç, çınar ve ardıçtır.

## 1.2. ULAŞIM AĞINDAKİ YERİ

**Karayolu:** İl genelinde 286 km'si il, 168 km'si devlet olmak üzere karayolu ağı 454 km'dir. Uşak, Ankara- İzmir Karayolu üzerinde bulunmaktadır. Bu yolun tamamı bölünmüş yol olarak tamamlanarak trafiğe açılmıştır. Diğer karayolu bölümlerinde iyileştirme çalışmaları devam etmektedir.

### SATIŞ CİNSLERİNE GÖRE YOL AĞI (KM)

UŞAK	ASFALT YOLLAR			PARKE	STABİLİZE	TOPRAK	DİĞER YOLLAR	ŞEBEKE UZUNL.
	ASFALT BETONU	SATHİ KAPLAMA	TOPLAM					
Devlet Yolu	126	42	168	-	-	-	-	168
İl Yolu	8	278	286	-	-	-	30	316
Toplam	134	320	454	-	-	-	30	484

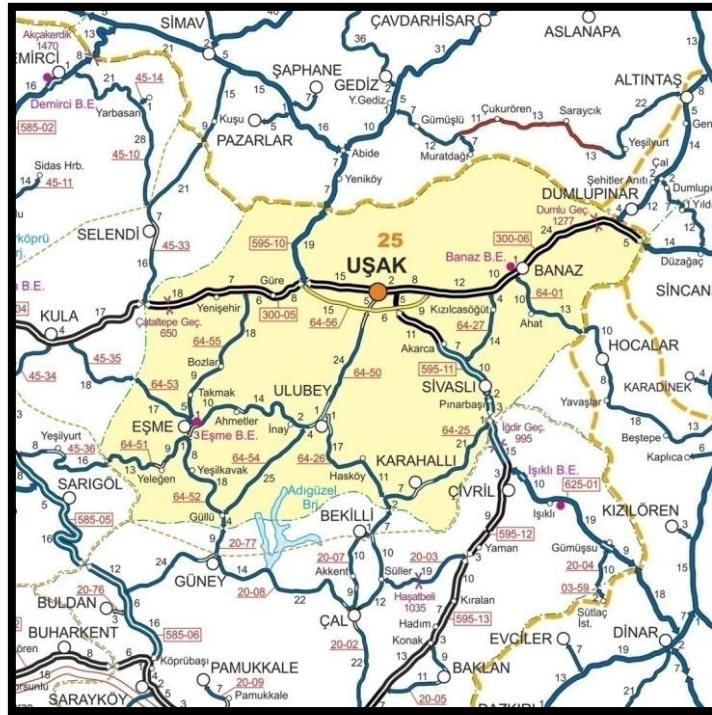

### HARİTA 4: UŞAK İLİ KARAYOLLARI HARİTASI

**Demiryolu:** Afyon-Uşak-İzmir Demiryolu il merkezinden geçmekte olup il sınırları içindeki demiryolu uzunluğu 159 km'dir. 1897 yılından bu yana hizmet veren hat, hızlı tren projesi kapsamına alınmıştır.



**Havayolu:** Uşak Havaalanı, kent merkezinin doğu doğrultusunda bulunmakta olup; 2560 x 30 metre pist uzunluğuna sahiptir.

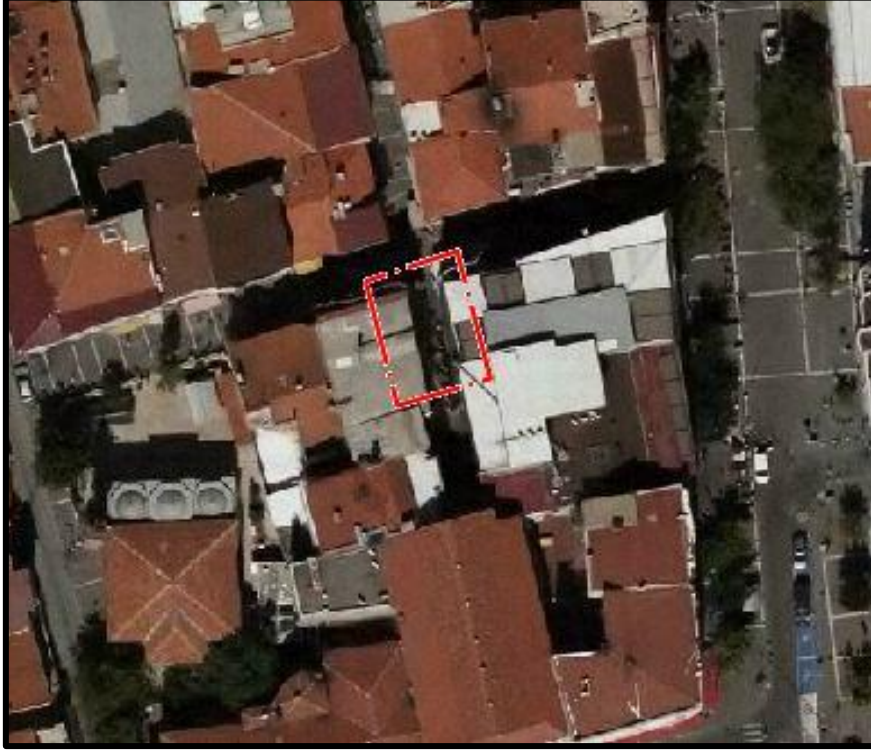

### **HARİTA 5: PLANLAMA ALANI YAKIN ÇEVRE ULAŞIM BAĞLANTILARI**

Plan değişikliği yapılması düşünülen alan, kent merkezinin kuzey yönünde, Kurtuluş Mahallesi sınırları içerisinde yer almakta olup; Kent merkezine yaklaşık 300 metre mesafede, Uşak Havaalanına yaklaşık 6,6 kilometre mesafede, İzmir-Ankara Karayoluna yaklaşık 600 metre mesafededir.

## **2. MÜLKİYET VE KADASTRAL DURUM**

### **2.1. MÜLKİYET DURUMU**

Plan değişikliği yapılmak istenen ilimiz, Merkez, Kurtuluş Mahallesi, 144 ada 15 numaralı parsel Uşak Ticaret ve Sanayi Odasına aittir.

### **2.2. KADASTRAL DURUM**

Plan değişikliğine konu alan Uşak İli, Merkez İlçesi, Kurtuluş Mahallesi sınırları içerisinde kalan bölgenin kadastral durumu aşağıda sunulduğu gibidir.

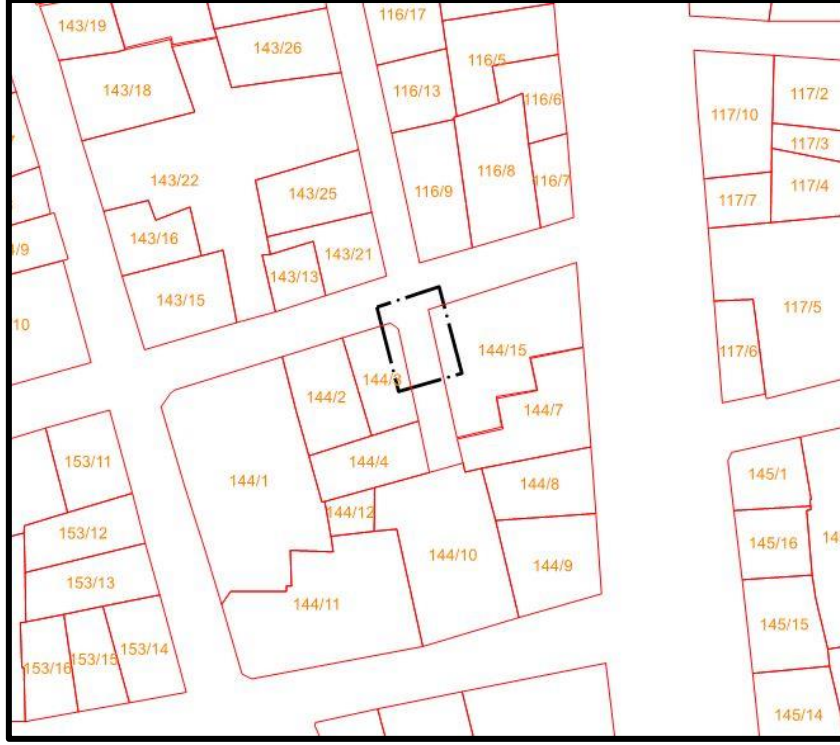

**HARİTA 6: PLANLAMA ALANI KADASTRO HARİTASI**

### **3. MEVCUT DURUM TESPİTİ**

#### **3.1. YAPI ANALİZİ**

Planlama alanında yapılaşmalar bulunmaktadır.

#### **3.2. KORUMAYA İLİŞKİN VERİLER**

Planlama alanı içerisinde korunması gerekli bir yapı bulunmamaktadır.

#### **3.3. HALİHAZIR HARİTA DURUMU**

##### **3.3.1. 1/5.000 HALİHAZIR HARİTA DURUMU**

Söz konusu planlama alanı, İller Bankası Harita Dairesi Başkanlığı tarafından 2022 tarihinde onaylanan 41 adet hali hazır haritanın K22c09a paftasında yer almaktadır.



**HARİTA 7: PLANLAMA ALANI 1/5000 ÖLÇEKLİ HALİHAZİR HARİTA**

### **3.3.2. 1/1.000 HALİHAZİR HARİTA DURUMU**

Söz konusu planlama alanı, İller Bankası Harita Dairesi Başkanlığı tarafından 2022 tarihinde onaylanan 417 adet hali hazır haritanın K22c09a4d paftasında yer almaktadır.



**HARİTA 8: PLANLAMA ALANI 1/1000 ÖLÇEKLİ HALİHAZİR HARİTA**

## **4.MEVCUT PLANLAMA KARARLARI**

### **4.1. 1/100.000 ÖLÇEKLİ ÇEVRE DÜZENİ PLANI**

1/100.000 ölçekli Uşak Çevre Düzeni Planı, Uşak İl Genel Meclisi tarafından 08.09.2008 tarih ve 240 sayılı Belediye Meclis Kararı ile onaylanmıştır. Konu taşınmaz Uşak İli 1/100.000 Ölçekli Çevre Düzeni Planında "**Merkezi İş Alanları**" içerisinde kalmaktadır.

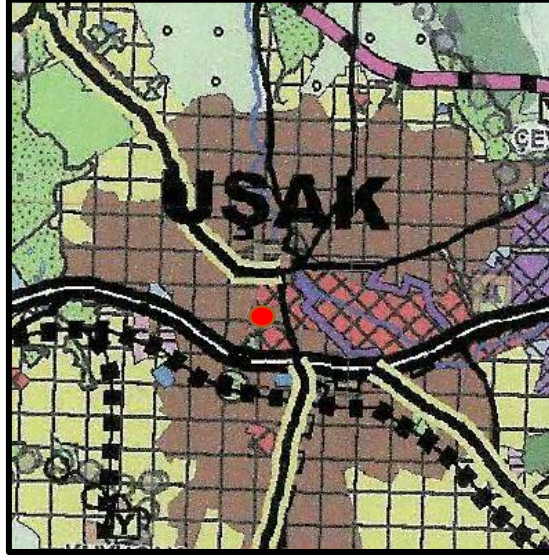

**HARİTA 9: MEVCUT 1/100.000 ÖLÇEKLİ ÇEVRE DÜZENİ PLANI**

### **4.2. 1/5.000 ÖLÇEKLİ NAZIM İMAR PLANI**

Planlama alanı 1/5000 ölçekli nazım imar planında ticaret alanı olarak planlı durumdadır.

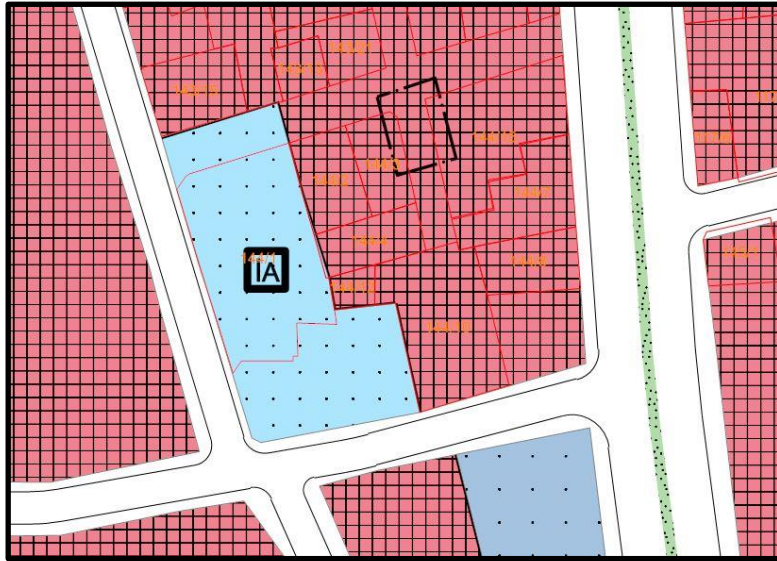

**HARİTA 10: PLANLAMA ALANI 1/5000 ÖLÇEKLİ MEVCUT PLAN**

### **4.3. 1/1.000 ÖLÇEKLİ UYGULAMA İMAR PLANI**

Planlama alanı 1/1000 ölçekli uygulama imar planında B-6 yapılaşma koşulunda ticaret alanı olarak planlanmış durumdadır.



**HARİTA 11: PLANLAMA ALANI 1/1000 ÖLÇEKLİ MEVCUT PLAN**

## **5. PLANLAMANIN GEREKÇESİ VE PLANLAMA KARARLARI**

### **5.1. PLANLAMA GEREKÇESİ VE AMACI**

Söz konusu alanda Uşak Ticaret ve Sanayi Odasının talebine istinaden 144 adada eski planlarda yer alan imar planında kapanan ve ihdas edilerek diğer mülkiyetlere satılması gereken çıkmaz yolun planda korunmasına ve yaya yolu olarak plana işlenmesine yönelik plan değişikliği 05.07.2011 tarih ve 469 sayılı Belediye Meclis kararı ile onaylanmıştır. Söz konusu plan değişikliği onaylanırken 144 ada 3 ve 15 numaralı parsellerin işlenen yaya yoluna bakan köşeleri dik bir şekilde plana işlenmiş, 144 ada 15 numaralı parsel imar durum belgesini bu şekilde almış, yapılaşmasını bu şekilde tamamlamıştır. 2016 yılında onaylanan Uşak genelinde imar planlarının sayısallaştırılması ve bütünlenmesi yönündeki bütüncül planda ise 3 ve 15 numaralı parsellerin yaya yoluna bakan köşeleri kırılarak çizilmiştir. Bu durumda ruhsatlı ve iskanlı durumdaki Ticaret Odası Binasının yola tecavüzlü ve terk edilmesi gereken alanı çıkmaktadır. 3 numaralı parselin de 2011 yılı onaylı planında köşesi düz olarak onaylanmış iken 2016 planında köşesinin kırılarak plana işlendiği eş zamanlı olarak tespit edilmiştir.

